

# **PROBLEMAS DE DISEÑO ANTICORROSIVO DEL CAMIÓN HOWO SINOTRUCK**

**Dr. C Ornan Méndez González, Dr. C Carlos Echeverría Lage,**

*1. Universidad de Matanzas “Camilo Cienfuegos”, Vía Blanca Km.3, Matanzas,  
Cuba.*

## **RESUMEN.**

En el presente trabajo se exponen las deficiencias de diseño anticorrosivo que presenta el camión HOWO SINOTRUCK y se realiza un análisis de cómo afectan a la explotación, se exponen las secuencias fotográficas de cada una de las deficiencias detectadas que se corresponden con las exigencias planteadas por las Normas ISO.

Se propone un Sistema de Protección Anticorrosiva y conservación (SIPAYC) que incluyen la metodología que debe utilizar ante cada deficiencia detectada y la carta tecnológica para la conservación estructural del objetivo.

La aplicación de estas metodologías permite mejorar las condiciones de explotación de los carros, disminuir la influencia de la corrosión en las partes metálicas de los carros en explotación, alargando los plazos de reparación, manteniendo un correcto estado técnico, así como un gasto mínimo de recursos materiales y financieros.

***Palabras claves:*** *Conservación, corrosión, SIPAYC, DUCAR, DISTIN*

---

## **INTRODUCCION**

El estudio de la protección anticorrosiva en las condiciones climáticas de Cuba es de suma importancia por los problemas que acarrea para todo tipo de vehículos. Teniendo en cuenta que gran parte de la gama de carros de nuestro país está en continua explotación cumpliendo así con su asignación de servicio en diferentes terrenos, en el siguiente trabajo se realizó una investigación para lograr un sistema de protección anticorrosivo estructural que permita una elevada disposición técnica con un mínimo de gastos materiales y financieros.

Este sistema de protección anticorrosiva estructural, se propone aplicar en la Empresa Constructora # 4 de Matanzas, donde se tomaron como muestras los carros SINOTRUCK que; en el caso del camión SINOTRUCK se encuentra bajo una explotación técnica intensiva cumpliendo labores en terrenos hostiles como canteras, terraplenes, pedreras, etc.;

Las condiciones de parqueo actúan como un catalizador de la corrosión debido a que este no posee techo, el piso no es asfaltado presentando una capa de polvo continua, además la influencia de los aerosoles marinos es intensa porque la empresa está ubicada a pocos kilómetros de la costa.

Para la protección anticorrosiva consideramos que pueden ser utilizados productos elaborados en el Centro de Estudios de Anticorrosivos y Tensioactivos de la Universidad de Matanzas, entre los cuales están: disolución de fosfatado, grasa de conservación líquida, los mástiques asfálticos y la cera abrillantadora; tales compuestos se aplicarán mediante el Sistema de Protección Anticorrosivo Estructural, tomando como base las experiencias obtenidas por el Procedimiento DUCAR para carros en explotación, diseñado, aplicado y experimentado por la Universidad de Matanzas en diferentes organismos entre los que se encuentran, la Empresa Provincial del Transporte y otros, donde incluye el diagnóstico de los problemas de diseño anticorrosivo, los procedimientos de aplicación para la atenuación o eliminación de los problemas de diseño anticorrosivo entre otros, alargando así la vida útil de la estructura metálica del carro.

## **DESARROLLO**

Las características del clima tropical húmedo de Cuba y los efectos de la corrosión de los metales provocan que se tenga una elevada exigencia a los trabajos que se ejecutan durante la explotación, prorrogar los plazos de servicios de estos equipos es una tarea diaria de los especialistas encargados de esta actividad.

El Manual de explotación establece la metodología y los materiales para la explotación de la técnica de transporte, pero no establece la protección de la parte estructural del camión HOWO SINOTRUCK que se encuentran bajo techo, solo se plantea la aplicación de pintura para la protección estructural, esto limita los plazos de explotación por las características propias de la pintura, y a que no existe previamente una preparación superficial del metal donde quede limpio y evite la

corrosión; tampoco hay un procedimiento donde se atenúen o eliminen los problemas de diseño anticorrosivo.

La Universidad de Matanzas ha desarrollado en la Planta Piloto cinco productos destinados a la conservación de la carrocería de los carros, por las grandes ventajas que los mismos presentan, pueden ser aplicadas a las referidas Instalaciones, mediante una nueva tecnología denominada Sistema de Protección Anticorrosivo y Conservación .

Después de realizar un análisis en diferentes Instalaciones se procedió a determinar las deficiencias que presentan en el diseño anticorrosivo, se realiza el diagnostico y posteriormente se proponen las medidas necesarias para atenuar la influencia climática en estos equipos. A continuación planteamos los resultados de este trabajo.

### **Problemas de corrosión a los carros de la Empresa Constructora # 4 de Matanzas en la actualidad.**

En la actualidad la ECM # 4 no cuenta con un sistema de protección anticorrosivo y conservación para sus vehículos. La forma en que se combate la corrosión es totalmente ineficiente ya que esta se basa solamente en tratar partes aisladas del carro que están en estado crítico dejando por incorregible partes de la estructura metálica que también están en mal estado. Solamente utilizan pinturas anticorrosivas, generalmente

### **Problemas de diseño anticorrosivo del camión HOWO SINOTRUCK**

Para conocer los diferentes problemas de diseño anticorrosivo que presentan los equipos e instalaciones, hay que consultar las Normas Internacionales, entre las que se encuentran las Normas ISO 12944-1 [33], ISO 12944-3 [31], ISO 12944-5 [34] y la ISO 12944-8 [32]. Las mismas en su conjunto, establecen los criterios básicos de diseño que tienen que cumplirse para prevenir la corrosión, por su importancia se exponen seguidamente.

- ✘ **Accesibilidad.**
- ✘ **Corrosión galvánica.**
- ✘ **Imperfecciones en la superficie de las soldaduras**
- ✘ **Retención de humedad, depósitos y agua.**
- ✘ **Conexiones con pernos.**
- ✘ **Tratamiento de orificios.**
- ✘ **Bordes.**
- ✘ **Áreas cerradas y componentes huecos.**

1. **Accesibilidad.**
  - **Falta de accesibilidad para la preparación de la superficie y aplicación de pinturas.**

En el interior de las diferentes columnas del carro, que constituyen áreas cerradas, se presenta este tipo de problema de diseño anticorrosivo, por lo cual hay que aplicar otros métodos de protección. Igual situación presentan por el interior del piso (pasillos), los travesaños y los largueros que le dan rigidez a la estructura.

En estos casos la única medida posible es la aplicación de un producto que sin una preparación previa de la superficie metálica penetre el óxido, impermeabilice la superficie e impida la continuación del proceso corrosivo. Esto es posible con la aplicación de grasa líquida DISTIN 305L, la disolución de Fosfatado y la pintura.

El ejemplo lo veremos en la siguiente foto del carro, demostrando como actúa la corrosión en esta situación-



➤ **Componentes inaccesibles no protegidos para el tiempo en servicio del equipo.**

Los componentes huecos, como veremos posteriormente, no se encuentran por lo general bien protegidos para el tiempo de vida del equipo para estructuras de acero. Una solución posible es la aplicación de grasa líquida DISTIN 305L y disolución de fosfatado.



## 2. Tratamiento de orificios.

### ➤ Orificios estrechos sin sellado.

Al no existir un sellaje de los intersticios formados en la unión de las vigas que conforman al chasis, la acumulación de humedad y suciedades hace que se corroa .



Utilizar el DISTIN 403 y grasa líquida DISTIN 314L después de eliminar corrosión por el método manual mecanizado, posteriormente sellar

➤ **Uniones solapadas sin sellado.**

Es frecuente encontrar uniones con pernos solapadas, entre las cuales no se ha introducido una masilla o mástique asfáltico DISTIN 403 que impida la acumulación de agua y humedad en la unión. Similar situación se presenta en todas las uniones solapadas que tienen soldaduras con puntos. Una solución adicional a las masillas lo constituye la aplicación de grasa líquida DISTIN 314L.



**Falta de relleno con soldaduras en orificios.**

Esa situación se presenta en equipos que han sido reparados y donde no se ha aplicado convenientemente la soldadura. La solución es una buena aplicación de la soldadura, pero cuando el equipo ya está pintado una alternativa es eliminar el oxido con disolución de fosfatado, la aplicación de grasa líquida DISTIN 314L y masilla asfáltica para que no penetre la humedad.

- **Falta de relleno con soldaduras en hendiduras.**  
Se presenta en situaciones similares a las anteriores.



### 3. Refuerzos.

- **Refuerzos que afectan la accesibilidad para la protección.**

Refuerzos de la estructura que por su construcción tienen espacios menos de 50mm e impiden el acceso de las herramientas para la preparación de superficie y pintura. En todos los casos que por problemas de accesibilidad no es posible tratar la superficie, la medida más factible es la aplicación de grasa líquida DISTIN 314L





#### 4. Bordes.

##### ➤ Bordes no redondeados o biselados.

Esto dificulta el trabajo de preparación de superficie ya que los bordes además de no permitir capas de pintura con el espesor adecuado, afectan la preparación de la superficie. Esto es muy frecuente en automóviles que utilizan chapas de pequeño espesor. Se impone en estos casos la aplicación en el borde de capas de pintura adicional o mástique asfáltico DISTIN 403.



## 5. Imperfecciones de la soldadura.

Aspereza, fractura, orificios, cráteres, proyecciones, etc. Cualquier defecto de la soldadura, afecta la preparación de la superficie antes de la aplicación de los recubrimientos metálicos y por tanto la protección. Estos defectos tienen que ser eliminados o de lo contrario hay que aplicar masillas para nivelar la superficie y quede libre de irregularidades que conlleven a la corrosión.

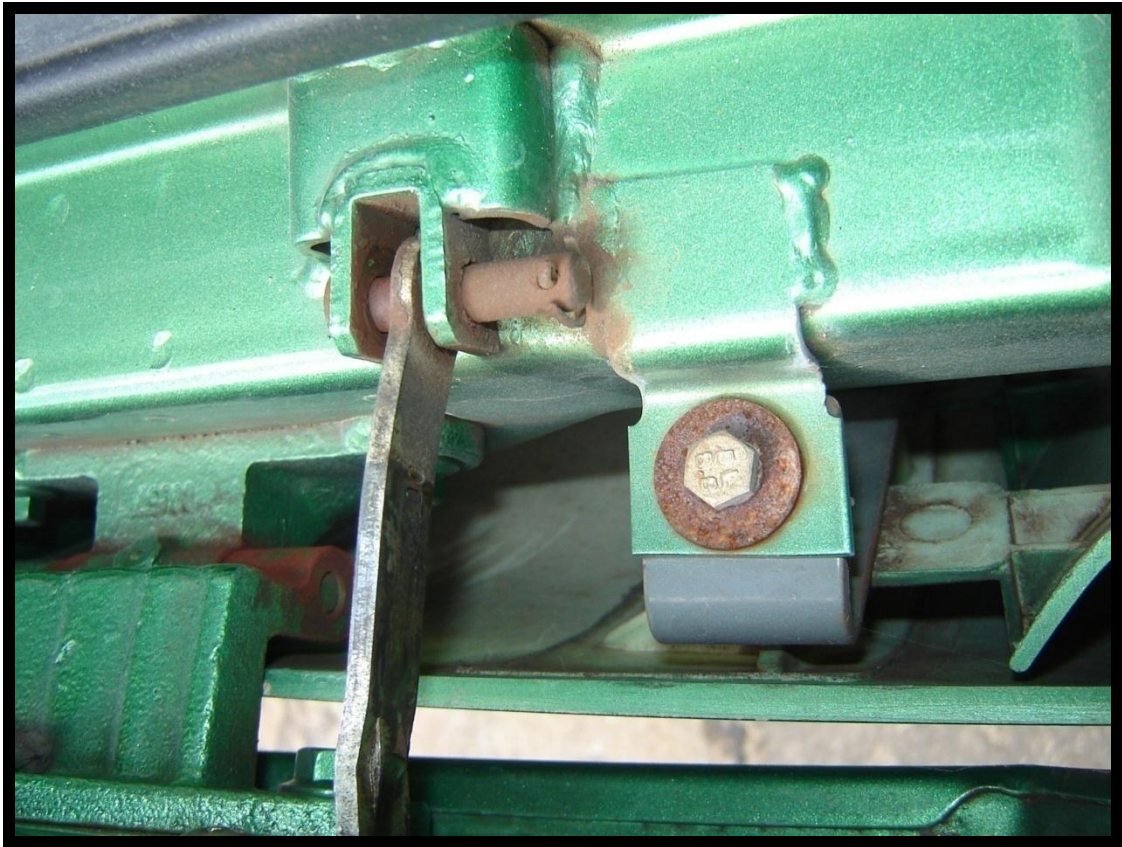

**6. Conexiones con pernos.**

➤ **Falta de protección en pernos, tuercas y arandelas.**

Tanto el perno, tuerca, como la arandela, hay que protegerlas antes de ser colocadas, e incluso en lugares donde se acumulan suciedades, hay que eliminar los orificios que se crean entre la estructura y el perno. Una medida adicional lo constituye la aplicación de grasa líquida DISTIN 314L, que penetra a fondo y rellena los orificios.



**7. Retención de depósitos y agua.**

➤ **Superficies que favorecen la acumulación de agua, sin drenaje.**

Este refuerzo del chasis al no contar con un diseño de geometría óptima, no presenta caída para el escurrimiento de líquidos, por lo

que existe acumulación de depósitos y agua



➤ **Cavidades y huecos sin drenaje.**

Esta situación de diseño se presenta en ocasiones, sin embargo lo más frecuente que se encuentra, son superficies cerradas o selladas. Esto debe ser objeto de chequeo periódico.



## 8. Áreas cerradas y componentes huecos.

### ➤ Áreas cerradas sin protección efectiva.

Esto es muy frecuente, ya que en estas áreas no se aplican pinturas, precisamente por ser un área sin acceso adecuado a la preparación de superficial



1 .Aplicar la grasa de conservación líquida atomizada.

### ➤ Componentes huecos sin protección efectiva.

Esta situación es más frecuente que la anterior, precisamente porque los componentes huecos no son accesibles una vez construidos a la preparación de la superficie y la aplicación de pintura. Aplicar por atomización grasa líquida DISTIN 305L.Los componentes huecos, por lo general tienen tapones de sellado y de drenaje, pero en ocasiones al ser reparados, son eliminados. Aplicar por atomización grasa líquida DISTIN 305



## 9.-Preparación superficial incorrecta



Realizar preparación manual mecanizada. Aplicar disolución de fosfatado y después pintar.

➤ **Incorrecta preparación superficial.**

Igual al anterior caso aplicar disolución de fosfatado y posteriormente pintar



- Incorrecta preparación superficial

## **CONCLUSIONES.**

Durante este trabajo fue analizado el diseño anticorrosivo del camión volteo HOWO SINOTRUK utilizando como base la fotografía digital, se detectaron deficiencias durante el diagnóstico que no se correspondían con las exigencias de las normas ISO.

En cada deficiencia detectada se propuso un método para atenuar la influencia climática en el equipo, el Sistema de Protección Anticorrosivo y Conservación (SIPAYC) en su volumen completo se encuentra registrado en los documentos elaborados por Centro de Estudios Anticorrosivo y Tensioactivos de la Universidad de Matanzas para la transferencia de tecnología a Empresas y Organismos que lo soliciten..

Dr. Ornan Méndez González

## **Bibliografía.**

Corvo, F.1980 Estudio de la corrosión atmosférica en el clima tropical húmedo de Cuba. Tesis para optar por el grado científico a Doctor en Ciencias.

Echeverría, C. 1991 La corrosión atmosférica del acero y la protección temporal de los centrales azucareros en la provincia de Matanzas. Tesis de opción al grado científico de doctor en ciencias técnicas. Universidad de Matanzas. Cuba

Echeverría, C. A. y col. 2002 Corrosión Atmosférica del Acero en Condiciones Climáticas de Cuba: Influencia del Aerosol Marino. Universidad de Matanzas Cuba. ISBN: 959 – 16 – 0188 – 3. 32 p. (monografía). <http://monografias.umcc.cu>

Méndez, O. 1987 Explotación de los sistemas transistorizados de encendido en condiciones tropicales. Tesis de grado a Doctor en ciencias Técnicas. Universidad Estatal automotriz. MAMI. URSS. Rusia

Méndez O., Echeverría C., López I., 2008 “Sistema de protección anticorrosiva para los carros militares en los climas tropicales húmedos”. . **Monografías** Universidad de Matanzas Cuba. ISBN: 978 - 959 - 16 - 0948 – 9. 2008.